ΤΟΠΙΚΑ 15:11
Φωτιά σε περιοχή της Αναρίτας στην Πάφο
ΠΟΛΙΤΙΣΜΟΣ 15:06
Μπήκαμε πρώτοι στον «Λόφο της γνώσης» (εικόνες)

ΣΤΗΝ ΙΔΙΑ ΚΑΤΗΓΟΡΙΑ
ΑΘΛΗΤΙΚΑ 15:27
Ομόνοια: Είδηση αποτελεί η κατάσταση του Μότα
ΤΟΠΙΚΑ 15:11
Φωτιά σε περιοχή της Αναρίτας στην Πάφο
ΚΟΣΜΟΣ 14:57
Περίοδος έντονης αβεβαιότητας στη Βρετανία
ΠΟΛΙΤΙΚΗ 14:41
Πυρά κατά πάντων από «ΥΠΕΞ» ψευδοκράτους

Επόμενο

Βρώμικα παιχνίδια στις προεκλογικές άλλων εποχών

Τελευταία Ενημέρωση: 20 Ιανουαρίου 2018, 3:25 μμ

Εγκέφαλοι, συνομωσίες, ψυχοφάρμακα με τη σέσουλα και πράκτορες των Ναζί. Η «έντονη πολιτική αντιπαράθεση» των ημερών οι «εξαγορές», οι «αισχρολογίες» και τα «λεφτά της μάμας», μοιάζουν με... παιδικό πάρτι μπροστά στα βρώμικα κτυπήματα κάτω από τη μέση και τον εξευτελισμό που βίωσε η πολιτική ζωή σε άλλες εκλογικές αναμετρήσεις και κυρίως την περίοδο 1978 - 1985.

«ΕΝΑΣ ΔΗΘΕΝ ΗΡΩΑΣ ΞΕΣΚΕΠΑΖΕΤΑΙ»

Το Σάββατο, 12 Φεβρουαρίου του 1983, μια μέρα πριν από την εκλογική αναμέτρηση για την προεδρία της Δημοκρατίας, η εφημερίδα ΕΛΕΥΘΕΡΟΤΥΠΙΑ, εκφραστικό όργανο του ΔΗΚΟ και του προέδρου Σπύρου Κυπριανού, συνταράζει με το πρωτοσέλιδό της: **«ΠΡΑΚΤΟΡΑΣ ΤΩΝ ΝΑΖΙ Ο ΚΛΗΡΙΔΗΣ»**! Η εφημερίδα επικαλείται δημοσίευμα του αθηναϊκού «ΕΘΝΟΥΣ» της προηγούμενης ημέρας και παραθέτοντας μια σειρά από «απόρρητα έγγραφα» των γερμανικών μυστικών υπηρεσιών υποστηρίζει κάτω από τον τίτλο «Ένας δήθεν ήρωας ξεσκεπάζεται» ότι «η δήθεν παραμονή του κ. Κληρίδη σε στρατόπεδο αιχμαλωσίας αποδεικνύεται ένα καλά σκηνοθετημένο άλλοθι για να διευκολυνθεί η εκπαίδευσή του ως πράκτορα». Σημειώνει, μάλιστα, ότι «οι αποκαλύψεις των εγγράφων επιβεβαιώνονται και από μαρτυρίες γνήσιων αιχμαλώτων των Ναζί, διαφόρων εθνικοτήτων», χωρίς ωστόσο να παραθέτει οποιαδήποτε μαρτυρία.

Τα «απόρρητα έγγραφα» που δημοσιεύει η ΕΛΕΥΘΕΡΟΤΥΠΙΑ -για την απόκτηση των οποίων χρειάστηκε, όπως γράφει, να στείλει εσπευσμένα ειδικό απεσταλμένο από το Λονδίνο στην Αθήνα- αναφέρουν ότι ο Γλαύκος Κληρίδης, αφού συνελήφθηκε, εκπαιδεύτηκε ως πράκτορας των Γερμανών, στάλθηκε πίσω στην Κύπρο με αποστολή «να ενεργεί αποτελεσματικά σε διαλεγμένους πολιτικούς κύκλους της Κύπρου». «Ο Γλαύκος Κληρίδης», γράφει ένα από τα έγγραφα που δημοσιεύει η εφημερίδα και φέρει ημερομηνία 5 Ιουνίου 1943, «εκπαιδεύεται σαν κατάσκοπος για την Αγγλία και την Κύπρο. Θα μπορούσαν να υπάρξουν δυνατότητες διείσδυσης και εξάσκησης επιρροής προς όφελος των Γερμανών μέσω του πατέρα του Ιωάννη Κληρίδη, ο οποίος είναι δικηγόρος και βουλευτής στην Κύπρο και κινείται στους καλύτερους αγγλικούς κύκλους».

η ελευθεροτυπια — ΣΑΒΒΑΤΟ 12 ΦΕΒΡΟΥΑΡΙΟΥ 1983

Ενας δήθεν ήρωας ξεσκεπάζεται

ΠΡΑΚΤΟΡΑΣ ΤΩΝ ΝΑΖΙ Ο ΚΛΗΡΙΔΗΣ

Το 1943, το 1971, το 1974 - 75 και σήμερα

ΔΕΝ ΕΧΕΙ ΘΕΣΗ ΑΝΑΜΕΣΑ ΜΑΣ

Ο σουλτάνος Στράους...

Ο φιλότουρκος Στράους έδωσε στο Συναγερμό δέκα εκατομμύρια λίρες

«ΦΥΓΗ Ή ΑΥΤΟΚΤΟΝΙΑ»

Η ΕΛΕΥΘΕΡΟΤΥΠΙΑ συνοδεύει το «αποκαλυπτικό» δημοσίευμα της με ένα σύντομο άρθρο - άποψη, που καλεί το Γλαύκο Κληρίδη να φύγει ή... να αυτοκτονήσει (!) και παρόλο που τον αποκαλεί «προδότη» δεν παύει να τον προσφωνεί… «κύριο»! Γράφει χαρακτηριστικά: «Ο κ. Γλαύκος Κληρίδης δεν έχει πια θέση ανάμεσά μας… **αποδεικνύεται ένας κοινός πράκτορας, ένας Δούρειος Ίππος στα χέρια των ξένων**… Οι τίμιοι πατριώτες που παρέσυρε, σήμερα γνωρίζουν. Αύριο δεν μπορούν να έχουν καμιά δικαιολογία… Τους εξαπάτησε, τους κοροϊδευσε, τους πρόδωσε… Η μόνη υπηρεσία που μπορεί να τους προσφέρει τώρα, είναι τα μαζέψει και να φύγει. Μακριά από τον τόπο του εγκλήματός του… Φύγετε κ. Κληρίδη! Φτάνουν πια οι μαχαιριές σας στο σώμα του λαού μας… Φύγετε κ. Κληρίδη. Κρύψετε τη ντροπή σας και το έγκλημά σας κάπου αλλού, μακριά από την Κύπρο… Τα έγγραφα μιλούν. Τα ντοκουμέντα αποκαλύπτουν. Τα γεγονότα βοούν. Οι μύθοι καταρρίπτονται. Η αλήθεια λάμπει…. Ένας μόνο δρόμος μένει για τον κ. Κληρίδη: **η φυγή ή η αυτοκτονία**».

«ΑΠΟΧΑΛΙΝΩΝΕΤΑΙ Ο ΣΠΥΡΟΣ»

Ο Γλαύκος Κληρίδης αντιδρά αμέσως. Ήδη από το βράδυ της Παρασκευής, μιλώντας στον κινηματογράφο Μιμόζα και γνωρίζοντας για το δημοσίευμα του αθηναϊκού ΈΘΝΟΥΣ κάνει λόγο για πλαστογραφία από μέρους «ξένων κομμουνιστικών υπηρεσιών» για λογαριασμό της κοινοπραξίας ΔΗΚΟ – ΑΚΕΛ, την οποία κατηγορεί ότι στελέχη της μοίραζαν την εφημερίδα από πόρτα σε πόρτα. Την επομένη, μετά και το δημοσίευμα της ΕΛΕΥΘΕΡΟΤΥΠΙΑΣ κινεί **αγωγές λιβέλλου 500 χιλιάδων λιρών σε βάρος της ΕΛΕΥΘΕΡΟΤΥΠΙΑΣ**, του ΕΘΝΟΥΣ και κατά παντός υπευθύνου και επιτίθεται προσωπικά στον Σπύρο Κυπριανού, κατηγορώντας τον ευθέως ότι, προκειμένου να κερδίσει τις εκλογές «αποχαλινώνεται και πρωτοστατεί σε πρωτοφανείς ύβρεις και συκοφαντίες, λησμονώντας στοιχειώδεις κανόνες πολιτικής ηθικής και ευπρέπειας…». Δίδει δε στη δημοσιότητα την εύφημο μνεία που του απένειμε το 1947 εκ μέρους του Βασιλιά της Αγγλίας ο τότε Υπουργός Αεροπορίας «για διακεκριμένην υπηρεσίαν στον Β' Παγκόσμιο Πόλεμο».

Ο εκπρόσωπος της κυβέρνησης Κυπριανού καλείται από τους δημοσιογράφους να τοποθετηθεί επί του θέματος και να σχολιάσει τις πληροφορίες: «Δεν υπάρχουν έγγραφα», είναι η απάντησή του. Πιεζόμενος δε να ξεκαθαρίσει αν δεν υπάρχουν έγγραφα ή αν απλώς η κυβέρνηση δεν τα έχει υπόψη της, λέει: «Γράψετε ότι δεν υπάρχουν τέτοια έγραφα»! Ωστόσο την επομένη, Κυριακή 13 Φεβρουαρίου, ημέρα των εκλογών, η ΕΛΕΥΘΕΡΟΤΥΠΙΑ συνεχίζει να βάλλει κατά του Γλαύκου Κληρίδη «που στρατολογήθηκε και εκπαιδεύτηκε ως πράκτορας των Ναζί» και με πηχυαίους τίτλους τον αποκαλεί «κακό δαίμονα της Κύπρου που μόνο δεινά και θύελλες μας επεσώρευσε»! Την ίδια μέρα, η εφημερίδα ΑΛΗΘΕΙΑ παραθέτει μια σειρά από στοιχεία που καταρρίπτουν τη γνησιότητα των εγγράφων, όπως για παράδειγμα, ότι για την κατασκευή τους χρησιμοποιήθηκαν γραφομηχανές με κεφαλές που δημιουργήθηκαν μετά το 1975 ενώ τα πλαστογραφημένα έγγραφα φέρουν ημερομηνίες του 1943 και του 1971. Σημειώνει δε πως αυτά κατασκευάστηκαν από την Κα Γκε Πε και πως είναι η Λευκωσία αυτή που τα διοχέτευσε στο αθηναϊκό ΈΘΝΟΣ και όχι το αντίθετο. Ο δε Σπύρος Κυπριανού, παρόλο που κατηγορήθηκε ότι δεν έκανε τίποτα για να εμποδίσει τη δημοσίευση των εγγράφων, παρόλο που ο αρθρογράφος του ΦΙΛΕΛΕΥΘΕΡΟΥ Λούκας Χαραλάμπους έγραψε ότι η «σατανική αυτή πλεκτάνη σκαρώθηκε στα γραφεία του ΔΗΚΟ από στελέχη του κόμματος» και ο αρχισυντάκτης της ΑΛΗΘΕΙΑΣ, Αλέκος Κωνσταντινίδης, έγραφε ότι «το προεδρικό γνώριζε εκ των προτέρων ότι η ΕΛΕΥΘΕΡΟΤΥΠΙΑ θα δημοσίευε τα πλαστά έγγραφα», δεν διαχώρισε ποτέ τη θέση του, ούτε και απολογήθηκε ποτέ. Η ΕΛΕΥΘΕΡΟΤΥΠΙΑ **απολογήθηκε τριάμισι χρόνια μετά**, υπό το βάρος καταδικαστικής απόφασης και έτσι τα χαλκευμένα έγγραφα που ήθελαν τον Κληρίδη πράκτορα των Ναζί έμειναν στην ιστορία ως μια από τις μεγαλύτερες πολιτικές σκευωρίες.

αληθεια — 12 ΣΕΛΙΔΕΣ — ΣΑΒΒΑΤΟ, 12 Φεβρουαρίου 1983, Αρ. Φύλλου 1547, Τιμή 150 μιλς

Εκπλήξεις παρουσίασε η τελευταία νύκτα της εκλογικής εκστρατείας

Ο ΚΛΗΡΙΔΗΣ ΑΠΟΚΑΛΥΠΤΕΙ ΝΕΑ ΒΡΩΜΕΡΗ ΠΛΑΣΤΟΓΡΑΦΙΑ

ΚΑΙ ΑΠΑΝΤΑ ΜΕ ΙΣΤΟΡΙΚΟ ΕΓΓΡΑΦΟ

Ξένες κομμουνιστικές υπηρεσίες προσπάθησαν να τον παρουσιάσουν σαν... πράκτορα των Γερμανών!

Ανενόχλητος συνεχίζει την λειτουργία του ο «ραδιοσταθμός» της κοινοπραξίας

ΠΑΝΩΛΕΘΡΙΑ ΤΟΥ ΚΥΠΡΙΑΝΟΥ ΣΤΗ ΛΕΥΚΩΣΙΑ

Πράσινο φως για την εκλογή Κληρίδη

ΝΕΔΗΠΑ: Μαύρο στην Κοινοπραξία

Αστυνομικός της ΚΥΠ διένειμε αφίσες Κυπριανού

ΤΑ ΕΙΠΕ Ο ΣΠΥΡΟΣ ΚΥΠΡΙΑΝΟΥ

ΟΙ ΟΜΟΛΟΓΙΕΣ ΤΟΥ κ. ΒΕΝΙΑΜΙΝ

Η ΜΕΓΑΛΗ ΣΥΝΩΜΟΣΙΑ

Η αντιπαράθεση του Σπύρου Κυπριανού με τον Γλαύκο Κληρίδη δεν ήταν ωστόσο η μεγαλύτερη πολιτική κόντρα της εποχής. Η ολέθρια σχέση Τάσσου Παπαδόπουλου - Σπύρου Κυπριανού χρονολογείται ήδη από τον Ιούλιο του 1978, από τον καιρό δηλαδή της **«Μεγάλης Συνωμοσίας»** που συντάραξε την Κύπρο. Μιας γιγαντιαίας συνωμοσίας με πολλούς «εγκεφάλους», ντόπιους και ξένους, του Τάσσου Παπαδόπουλου και του Γλαύκου Κληρίδη συμπεριλαμβανομένων, με την ανάμειξη ξένων κυβερνήσεων και με συντονιστή την κυβέρνηση της Δυτικής Γερμανίας. Στόχος της;

Η αποσταθεροποίηση του κράτους και η ανατροπή του προέδρου Κυπριανού! Ο κόσμος συγκλονίστηκε, εφημερίδες καλούσαν τον λαό να συσπειρωθεί στο πλευρό του προέδρου, η Βουλή έγκρινε ψήφισμα συμπαράστασης στον κινδυνεύοντα πρόεδρο, σωματεία και οργανώσεις έστειλαν τηλεγραφήματα… Βεβαίως, όπως αποδείχτηκε στην πορεία, η «μεγάλη συνωμοσία», η οποία είχε σαν αποτέλεσμα την απέλαση ενός Γερμανού διπλωμάτη και την παύση και απομάκρυνση του Τάσσου Παπαδόπουλου από τη θέση του συνομιλητή, έλαβε χώρα μοναχά στο μυαλό του Σπύρου Κυπριανού και, όπως χαρακτηριστικά δήλωσε αργότερα ο Τάσσος Παπαδόπουλος, δεν ήταν παρά «αποκύημα της φαντασίας του αλλά και της ανασφάλειας που πάντα ένιωθε»!

Έτσι, στα πέντε χρόνια που ακολούθησαν, από το 1978 μέχρι τις προεδρικές του 1983 (με τα χαλκευμένα έγγραφα της ΕΛΕΥΘΕΡΟΤΥΠΙΑΣ για τον Κληρίδη) ο Τάσσος Παπαδόπουλος, με το στίγμα του «συνωμότη» και του «προδότη» δεν έπαψε στιγμή να επιτίθεται στον Σπύρο Κυπριανού μέσα από το εκφραστικό όργανο του, τον ΚΗΡΥΚΑ και να τον στολίζει με διάφορα… «κολακευτικά» σχόλια.

Όπως για παράδειγμα ότι «τον ακούν οι ξένοι και γελούν», «ρεζιλεύει την Κύπρο», «καταρρακώνει τη Δημοκρατία», «προκαλεί μειδιάματα κατανόησης», «έχει τάση να ενδίδει στις φαντασιώσεις του», «δεν υπάρχει απευθείας επικοινωνία μεταξύ εγκεφάλου και γλώσσας» και πολλά άλλα τα οποία, βεβαίως, δεν έμεναν αναπάντητα από τον Σπύρο Κυπριανού και την εφημερίδα του, την ΕΛΕΥΘΕΡΟΤΥΠΙΑ που χαρακτήριζε «προβατόσχημο πολιτικό λύκο» τον Τάσσο Παπαδόπουλο, πρόσωπο «που δεν έχει άσπιλο παρελθόν» και άνθρωπο αχάριστο «που χαϊδευε το ράσο του Μακαρίου την ημέρα και το βράδυ ξενυκτούσε για να συντάσσει πύρινα άρθρα εναντίον του»…

1680 ΧΑΠΙΑ ΓΙΑ ΤΟΝ ΠΡΟΕΔΡΟ

Όπως ήταν αναμενόμενο, πλησιάζοντας προς τις προεδρικές εκλογές του 1983, η μεγάλη κόντρα των δύο αντρών φούντωνε ακόμα περισσότερο και οι εξελίξεις ήταν καταιγιστικές. Την Παρασκευή 28 Ιανουαρίου του 1983, μιλώντας στο πλαίσιο της τηλεοπτικής εκπομπής «Συνάντηση με τον Τύπο», ο Σπύρος Κυπριανού δηλώνει πως ούτε ο Γλαύκος Κληρίδης, ούτε ο Τάσσος Παπαδόπουλος είχαν σχέση με την «ανατρεπτικήν προσπάθειαν» του 1978 και πως ο ίδιος δεν ενέπλεξε ποτέ τα ονόματά τους.

Τρεις μέρες αργότερα, την 1η Φεβρουαρίου, η εφημερίδα ΑΛΗΘΕΙΑ γράφει στο πρωτοσέλιδο της ότι ο Τάσσος Παπαδόπουλος έχει στην κατοχή του μαγνητοταινία 2 ½ ωρών από σύσκεψη που πραγματοποίησε το 1978 ο Σπύρος Κυπριανού με το υπουργικό συμβούλιο και άλλους στενούς του συνεργάτες με σκοπό να τους αποκαλύψει τα πάντα γύρω από τη «μεγάλη συνωμοσία», και στην οποία ακούγεται να κατονομάζει τον Τάσσο Παπαδόπουλο και τον Γλαύκο Κληρίδη ως «εγκεφάλους» της.

Ο Παπαδόπουλος επιβεβαιώνει το δημοσίευμα και την ύπαρξή της μαγνητοταινίας και μιλά πρώτη φορά για όσα έγιναν το 1978 σε συνέντευξη του στον ΚΗΡΥΚΑ, που δημοσιεύεται σε 4 αποσπάσματα, από την Τετάρτη 9 μέχρι και το Σάββατο 12 Φεβρουαρίου, παραμονή των προεδρικών εκλογών, και η οποία διανθίζετε με… σπαρταριστά, ομολογουμένως αποσπάσματα από την περιβόητη ενημέρωση. Κεντρικός τίτλος των άρθρων: «Η Μεγάλη Ιλαροτραγωδία που Συγκλόνισε την Κύπρο - Η ηχογραφημένη ενημέρωση της Ιστορίας - δυόμιση ώρες ασυναρτησίες και φαντασιώσεις».

ο κηρυκας — 10 Σελίδες — Καθημερινή Πρωινή Εφημερίδα — Κυριακή 13 Φεβρουαρίου 1983

Ἡ ἀγωνία τῆς κοινοπραξίας κορυφώνεται

ΣΕ ΑΓΧΟΣ Ο ΣΠΥΡΟΣ ΚΥΠΡΙΑΝΟΥ

1680 ἠρεμιστικά μέ μιά συνταγή

500 Neurobion, 500 Ativan 1 mg, 500 Ativan 2 mg καί 180 Stelabid!

ΕΚΛΟΓΙΚΑ: Κανένας δέν μπορεῖ νά δεῖ τί ψηφίζεις

ΑΔΥΝΑΤΗ Η ΟΠΟΙΑΔΗΠΟΤΕ ΑΠΕΙΛΗ

Ἀναπάντεχο ρεῦμα διαρροῆς ἀπό τήν κοινοπραξία

Ψηφίζουν σήμερα 327,179 ψηφοφόροι

Ο ΚΥΠΡΙΑΝΟΥ ΣΕ ΘΛΙΒΕΡΗ ΨΥΧΟΛΟΓΙΚΗ ΚΑΤΑΣΤΑΣΗ

ΑΠΟ ΜΑΚΡΟΥ ΧΡΟΝΟΥ ΧΡΗΣΙΜΟΠΟΙΕΙ ΗΡΕΜΙΣΤΙΚΑ

Πρίν ψηφίσεις... σκέψου

Το κερασάκι στην τούρτα της αντιπαράθεσης, όμως, ο Τάσσος Παπαδόπουλος το επιφύλασσε για την επομένη, την Κυριακή 13 Φεβρουαρίου, ανήμερα των εκλογών, με μια κατά μέτωπο επίθεση κατά του Σπύρου. Ο τίτλος στο πρωτοσέλιδο του ΚΗΡΥΚΑ ενδεικτικός: «**1680 ηρεμιστικά με μία συνταγή – Ο Κυπριανού σε θλιβερή ψυχολογική κατάσταση**». Παραπλήσια δε του τίτλου δημοσιευμένη συνταγή γιατρού με την οποία φαίνεται ότι ο Σπύρος Κυπριανού σε μία μόνο περίπτωση πήρε 1680 ηρεμιστικά χάπια, «που μάλιστα μερικά από αυτά δεν είναι απλά ''ηρεμιστικά'' αλλά ''ψυχοφάρμακα'', ανάμεσά τους 500 Neurobion, 1000 Ativan, 180 Stelabid». Το ρεπορτάζ -που ζητά και τη γνώμη τριών γιατρών, δυο νευρολόγων και ενός… ψυχίατρου, αναφέρει: «Μετά τις τελευταίες εξελίξεις ο κ. Κυπριανού διακατέχεται από πραγματικό άγχος. Πληροφορούμαστε από κύκλους του προεδρικού ότι βρίσκεται σε θλιβερή ψυχολογική κατάσταση. Έχει δυσκολίες να κοιμηθεί αρκετά και σχεδόν συνέχεια βρίσκεται κάτω από την επήρρειαν ηρεμιστικών φαρμάκων. Τις τελευταίες μέρες αύξησε τις δόσεις όσο και την ένταση ηρεμιστικών που παίρνει σε σημείο που το στενό περιβάλλον του ανησυχεί για τις επιπτώσεις στην υγεία του».

Για την ιστορία, εκείνη την Κυριακή, την Κυριακή των «ψυχοφαρμάκων», **ο Σπύρος Κυπριανού επανεκλέγηκε πρόεδρος της Δημοκρατίας με 56%**! Υποστηριζόμενος κι από τον Πρόεδρο του Παγκύπριου Αγροτικού Σοσιαλδημοκρατικού Κόμματος, Θεοφάνη Παρασκευά, ο οποίος είχε σύνθημα: **«Όποιος δεν ψηφίσει Θεοφάνη, στον κ@%6* του ρεπάνι»**...

Θανάσης Φωτίου

TAGS: Προεδρικές

ΤΑ ΠΙΟ ΔΙΑΒΑΣΜΕΝΑ

Ξηλώνουν τις έξι λωρίδες, αντικαθιστούν το οδόστρωμα
Θανατηφόρο το τροχαίο στη Λεμεσό - Θύμα 18χρονος
Μπήκαμε πρώτοι στον «Λόφο της γνώσης» (εικόνες)
Το μωρό τους ζύγιζε μόλις 708 γραμμάρια

ΠΕΡΙΣΣΟΤΕΡΕΣ ΕΙΔΗΣΕΙΣ

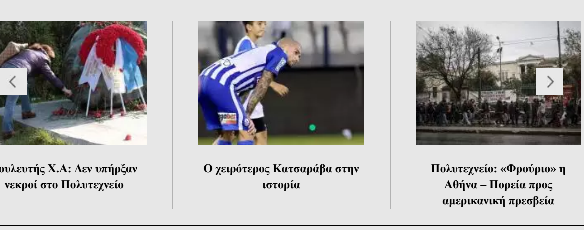

Βουλευτής Χ.Α: Δεν υπήρξαν νεκροί στο Πολυτεχνείο
Ο χειρότερος Κατσαράβα στην ιστορία
Πολυτεχνείο: «Φρούριο» η Αθήνα – Πορεία προς αμερικανική πρεσβεία

Σχολιάστε την Είδηση

Τα σχόλια εκφράζουν ΜΟΝΟ τις απόψεις των χρηστών που τις δημοσιεύουν, τις οποίες και δεν υιοθετεί το philenews.com. Προσβλητικά σχόλια θα διαγράφονται.

0 Comments Philenews no_name12
Recommend 1 Sort by Newest
Start the discussion…
Be the first to comment.
Subscribe Add Disqus to your site Disqus' Privacy Policy DISQUS

THE INTERNET HOME OF PHILELEFTHEROS

goal.com.cy like.com.cy in-cyprus.com cyprus-is.com incyprusproperty.com
xrysessyntages.com kariera.com.cy activeradio.com.cy sfera.com.cy kissfm.com.cy

Copyright © 2018, All Rights Reserved. Powered by news asset